



Relatório
de atividades
2015



Relatório de atividades • 2015



ASSOCIAÇÃO VAGA LUME

Rua Aspicuelta, nº 678
Vila Madalena • São Paulo/SP
Tel. +55 11 3032-6032
www.vagalume.org.br
f/associacaovagalume

DIRETORA-PRESIDENTE

Sylvia Guimarães

EQUIPE VAGA LUME • 2015

Aline Calahani
Bruna Gallo
Carolina Grohmann
Celice Oliveira
Cristina Leão
Daniela Longato
Daniela Weiers
Janiele Pereira
Lais Taraia
Laura Davis Mattar
Livea Peres Bernini
Márcia Licá
Marciano Paulo Rocha
Marília Fróis
Marina Rodrigues
Nathalia de Paula
Severina Maria Soares
Tamiris Nascimento de Souza
Thais Galano

TEXTOS E FOTOS

Coordenação: Livea Peres Bernini

Revisão: Laura Davis Mattar

Colaboração (dados, textos e fotos): Aline Calahani,
Bruna Gallo, Carolina Grohmann, Celice Oliveira,
Daniela Longato, Daniela Weiers, Livea Peres Bernini,
Marina Rodrigues e Sylvia Guimarães

PROJETO GRÁFICO E DIAGRAMAÇÃO



Sumário

Palavra da presidente	06
Destaques 2015	07
Quem somos	08
Mensagens	09
Desenvolvimento Institucional	10
Vaga Lume na Mídia	14
Vaga Lume Digital	15
Demonstrativos financeiros	16

PROGRAMAS

Introdução	19
------------	----

PROGRAMA EXPEDIÇÃO

Principais realizações de 2015	23
Depoimentos de voluntários	24
Expedição Vaga Lume - 15 anos	25
• Linha do tempo	26
• Ranking das bibliotecas	28
• Bibliotecas de destaque	30
• As 4 primeiras do ranking!	32

PROGRAMA REDE

Objetivos Específicos	36
Metodologia	37
Participantes	38
Comitês educacionais	39
Oficinas e Trocas de Trabalhos	39
6º Acampamento Vaga Lume	40
Participação do Instituto Alana	41
Encontro de Adolescente	42
Conselho Jovem	42
Resultados do Programa Rede	43

PROGRAMA ACESSORIA

Projeto Moradia Urbana	47
Quem faz a Vaga Lume	48
Parceiros 2015	50
Transparência	51

Palavra da presidente

“O senhor... mire e veja: o mais importante e bonito, do mundo, é isto: que as pessoas não estão sempre iguais, ainda não foram terminadas – mas que elas vão sempre mudando. Afinam ou desafinam. Verdade maior.”

Avaliar: atividade complexa e essencial ao trabalho do educador, do gestor, do financiador... Em 2015, lançamo-nos ao desafio de mensurar o impacto de nosso trabalho com toda energia.

Internamente, a fim de verificar o nível de eficácia de cada biblioteca, montamos uma equipe especial para ir a campo, aparelhada com gravadores, câmeras, laptops, redes, caixas de primeiros socorros e longos questionários para coleta de dados.

Externamente, encontramos no Departamento de Ciências Políticas da USP um professor, João Cândia, disposto a percorrer rios e estradas com alguns alunos para comparar comunidades impactadas pela Vaga Lume e comunidades similares não impactadas.

A mim coube a tarefa de avaliar in loco 3 das 150 comunidades, na zona rural de Breves, Pará. De volta ao Marajó, onde o projeto começou, fomos as três fundadoras: Laís, Fofa e eu, tantos anos depois, conhecer lugares aonde a Vaga Lume chegou graças ao empenho de voluntários.

Em 2002, quando naveguei pela primeira vez nessa região, fazendo o trajeto de Macapá a Portel, lembro-me de ver com assombro crianças trabalhando em madeiras. Em menos de 15 anos as madeiras hoje são escassas... Um trecho da floresta que já foi derrubado... As crianças, no entanto, continuam numerosas. E lindas. E foi no olhar profundo de um menino bonito e calado de 8 anos, o Benedito, que renovei meu compromisso com nosso trabalho. Porque é para o Benedito que a Vaga Lume existe.

Para ele e para os meninos e meninas de São Paulo, participantes do Programa Rede, que atenderam em 2015 o chamado para formarmos nosso Conselho Jovem. Interessados e disponíveis, abriram nossa sede na Vila Madalena para o público em alegres manhãs de sábado. Uma geração que quer participar, aprender, conhecer e contribuir para esse Brasil gigante.

Nesse relatório, você vai encontrar relatos, números, depoimentos e algumas conclusões dessa jornada de avaliação que vivemos em 2015. Outras, ainda estamos digerindo, processando, editando. Por hora, emprestamos a sabedoria da frase de Guimarães Rosa: feitas de pessoas, as bibliotecas iniciadas pela Vaga Lume em 2001 também “não estão sempre iguais, ainda não foram terminadas”.

Agradeço a cada uma das pessoas – doadores, colaboradores das empresas parceiras, equipes, voluntários na Amazônia e em São Paulo - que escreveram em 2015 mais um capítulo de nossa história.

Boa Leitura.



DIRETORA-PRESIDENTE

Destaques de 2015

CONFIRA OS PRINCIPAIS NÚMEROS DO PROGRAMA EXPEDIÇÃO E DO PROGRAMA REDE.

PROGRAMA EXPEDIÇÃO

ACESSO AO LIVRO E À LEITURA EM COMUNIDADES RURAIS DA AMAZÔNIA LEGAL BRASILEIRA



Realização da
EXPEDIÇÃO VAGA LUME -

15
anos



5.786
livros distribuídos



185

novos voluntários formados por meio de **7 capacitações de mediadores de leitura**



160

voluntários atuantes nas **Equipes Locais**



810

voluntários atuantes nas bibliotecas comunitárias



85.400

km percorridos: 170 dias em campo com visitas a comunidades rurais de 23 municípios dos 9 Estados

PROGRAMA REDE

INTERCÂMBIO CULTURAL ENTRE ADOLESCENTES DE SÃO PAULO E DA AMAZÔNIA

2

organizações não governamentais de SP



+

3

escolas particulares de SP



+

5

escolas públicas da região da Amazônia Legal Brasileira



6º ACAMPAMENTO VAGA LUME

O evento aconteceu em Sobradinho, cidade satélite de Brasília



20 + 11

adolescentes educadores



192

adolescentes participantes



30

trabalhos sobre diversidade cultural e meio ambiente

Quem somos

A VAGA LUME É UMA ORGANIZAÇÃO SOCIAL DE INTERESSE PÚBLICO, CRIADA EM 2001, QUE DESENVOLVE PROJETOS DE EDUCAÇÃO, CULTURA E MEIO AMBIENTE EM 149 COMUNIDADES RURAIS DE 23 MUNICÍPIOS DOS 9 ESTADOS DA AMAZÔNIA LEGAL BRASILEIRA E TAMBÉM NA CIDADE DE SÃO PAULO, ONDE ESTÁ SEDIADA.

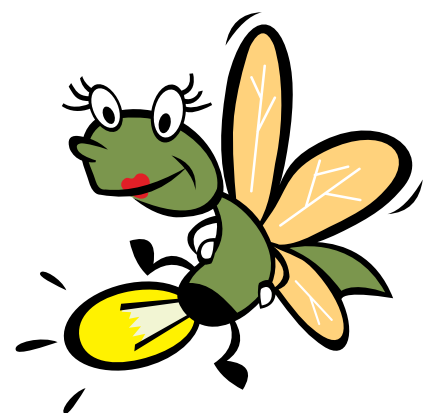

NOSSA ORIGEM

A Vaga Lume nasceu do interesse pela diversidade cultural e ambiental do Brasil e construiu o seu caminho a partir das trocas culturais com as pessoas.

NOSSA MISSÃO

Criar oportunidades para intercâmbios culturais por meio da leitura, da escrita e da oralidade, valorizando o protagonismo de pessoas e de comunidades rurais da Amazônia Legal brasileira.

NOSSA VISÃO

As pessoas são os agentes mais poderosos de transformação de uma realidade.

Nossos valores

HUMANISMO

As pessoas são os agentes mais poderosos de transformação de uma realidade. Acreditar no outro, respeitando a diversidade, sendo sensível à sua realidade e mantendo uma relação contínua ao longo do tempo é a forma como investimos no potencial humano e contribuimos para melhorar o mundo.

MEDIAÇÃO

Construímos pontes entre as pessoas, as comunidades, as gerações e os diversos saberes. Promover a troca é educar, é proporcionar a verdadeira evolução: aquela que faz o indivíduo descobrir o outro enquanto fortalece sua própria identidade.

INTERDEPENDÊNCIA

Para nós, não existe o coletivo sem o indivíduo e vice-versa, ambos são interdependentes. A Amazônia é um patrimônio natural do planeta, a literatura é um patrimônio cultural da humanidade. Promovemos exercícios para ampliar a consciência de cada pessoa em relação à noção de interdependência, para que dessa maneira cada uma possa cuidar melhor de si, do outro e do todo.

Mensagens



Conselho Jovem

Em 2015, foi constituído o Conselho Jovem, formado por adolescentes que participaram do Programa Rede em anos anteriores, a fim de mantê-los próximos da organização e incentivar o seu engajamento em ações da Vaga Lume.

“Com a formação desse Conselho, nós, jovens, temos a oportunidade de conhecer a Vaga Lume mais a fundo e voz ativa para colaborar com os projetos da organização. Fazer parte disso é uma vivência muito interessante, que contribui para o nosso desenvolvimento. Nesse ano, o Conselho focou no ‘Vaga Lume de Portas Abertas’, cujo objetivo foi integrar a Vaga Lume com a comunidade do bairro da Vila Madalena, onde está sediada. Nós colaboramos com a organização e divulgação desse evento, por meio da elaboração de lambe-lambes que foram espalhados pelo bairro, e participamos de uma oficina de mediação de leitura, que incluiu a realização de mediações na feira ao lado da sede e permitiu que os integrantes estivessem mais preparados para as mediações do evento. Foi um começo muito legal para o Conselho! Temos um grande comprometimento com a Vaga Lume e queremos estar ainda mais presentes no próximo ano!”

Voluntário

Francinaira Pinheiro cresceu visitando a biblioteca Vaga Lume da Comunidade de Vista Alegre, no Município de Caracaraí (RR). A motivação dessa voluntária engajada, que enxerga o potencial transformador das bibliotecas nas crianças, foi determinante para mobilizar a comunidade para, a muitas mãos, tornar a casa de um antigo morador na sede da biblioteca.

“Encontrei, na Vaga Lume, a minha identidade como habitante da Amazônia. Tenho orgulho das minhas raízes e luto pelas causas do meu povo. Como voluntária, luto pelas oportunidades que podem ser ofertadas à minha comunidade. Assim, contribuo com a mudança da nossa realidade, com a melhora da qualidade de vida. O ano de 2015 foi muito especial, pois as crianças de Vista Alegre mostraram a sua autonomia ao conseguirem um local próprio para a biblioteca. Na Vaga Lume, a coisa mais maravilhosa é ‘dar oportunidade’. Dando oportunidade às crianças, elas se tornam pessoas melhores. Esse pequeno gesto de ir lá e pintar a biblioteca faz as crianças pensarem: ‘eu fiz a diferença na comunidade, no meu município, na Amazônia. Eu posso mudar o meu país’. Aprendi muito com elas porque percebi que, em conjunto com a Vaga Lume, mudei a realidade de Vista Alegre, de Caracaraí.”



Desenvolvimento Institucional



Programa Inovação e Criatividade na Educação Básica

A Vaga Lume foi uma das 178 instituições consideradas pelo **Programa Inovação e Criatividade na Educação Básica do Ministério da Educação** como iniciativa inovadora e criativa no campo da educação básica e que pode contribuir para a melhoria da qualidade da educação brasileira, um importante reconhecimento do caráter inovador de sua metodologia.

Para saber mais e conhecer as outras iniciativas reconhecidas, acesse: simec.mec.gov.br/educriativa



Intercâmbio com Harvard

A Vaga Lume é parceira da Universidade de Harvard desde 2008 e recebe alunos como estagiários temporários. No dia 16 de janeiro, a Vaga Lume recebeu 16 alunos interessados em entender melhor como funciona a organização e, nos meses de junho e julho, recebeu David Coletti, estudante de ciências políticas, como voluntário na área de Desenvolvimento Institucional.

Ciclo de Palestras da USP sobre Políticas Públicas de Leitura

No dia 20 de maio, Sílvia Guimarães, presidente da Vaga Lume, participou do encontro: "Políticas de Leitura e Sociedade Civil: ONGs, Associações, Entidades da Sociedade Civil", na Escola de Comunicações e Artes da Universidade de São Paulo (ECA/USP). O evento, que teve a mediação do professor Edmir Perrotti (da ECA/USP), também contou com a participação de Frederico Barbosa, diretor da Casa das Rosas.

Workshop do Prêmio Inovação Intercultural

Entre os dias 21 e 25 de junho, a Vaga Lume recebeu em sua sede representantes das 10 instituições do mundo todo contempladas, em 2014, pelo Prêmio Inovação Intercultural (IIA – Intercultural Innovation Award). Essa premiação, que a Vaga Lume recebeu em 2011, é promovida pela Aliança das Civilizações da Organização das Nações Unidas (UNAOC), em parceria com o Grupo BMW, que oferecem aos vencedores uma série de eventos ao longo do ano para formação e troca de experiências. Esse ano, o Grupo BMW e a UNAOC contaram com apoio da Vaga Lume e da Fundação BMW para organizar o workshop no Brasil. Durante o evento, foram discutidas estratégias de comunicação em mídias sociais e técnicas de avaliação de projetos sociais.

Expedição para Bibliotecas Comunitárias Vaga Lume

Entre os dias 9 e 12 de julho, a Vaga Lume, em parceria com a agência **Turismo Consciente**, liderada por Maria Teresa Meinberg, fundadora e membro da Assembleia de Associados da Vaga Lume, realizou a "Expedição para Bibliotecas Comunitárias Vaga Lume", sua primeira experiência com público interessado em conhecer in loco seu trabalho realizado na Amazônia. Os 34 participantes conheceram o trabalho das bibliotecas das comunidades de Terra Nova e Tapiira, no município de Barcelos (AM), dentre eles, o doador Valner Barcelos e três representantes de parceiros da Vaga Lume: Roberta Danelon Leonhardt, sócia do escritório de advocacia Machado Meyer, Patrocinador do Programa Expedição; Márcio Salem, diretor de criação da agência Salem Comunicação, Parceiro de Comunicação da Vaga Lume; e Natalie Russel, voluntária da plataforma de crowdfunding GlobalGiving, EUA.



"Ficou claro como o trabalho da Vaga Lume é importante para todos os envolvidos. Foi uma experiência inspiradora, ampliou minha perspectiva e eu vou lembrar-me dela pelo resto da minha vida. Queria que minha família e amigos estivessem lá comigo."

NATALIE RUSSEL, GLOBALGIVING, EUA

"Tenho certeza de que falo em nome de todos os colaboradores do escritório: fazer parte de um projeto como esse é muito enriquecedor."

ROBERTA DANELON LEONHARDT, SÓCIA DO ESCRITÓRIO DE ADVOCACIA MACHADO MEYER, PATROCINADOR DO PROGRAMA EXPEDIÇÃO

Recital em Paris

No dia 10 de outubro, a pianista paraense Helena Elias realizou um recital em prol da Vaga Lume na Salle Cortot, em Paris. Na ocasião, a artista interpretou obras de compositores brasileiros, em especial de Villa Lobos.

Helena Elias é pianista e musicóloga, reside na França e é titular de uma disciplina de piano na École Normale de Musique de Paris, além de pesquisadora associada ao Observatório Musical Francês, da Universidade Sorbonne Paris IV.



Parceria com a Girl ETC.

A marca Girl Etc. criou uma linha especial de camisetas ilustradas com capas de clássicos da literatura infantil. Cada peça vendida, por meio do blog da marca, correspondeu a um livro doado para uma biblioteca comunitária Vaga Lume na Amazônia.



Assembleia Geral Ordinária

Em 18 de junho de 2015, aconteceu a Assembleia Geral Ordinária de 2015, na qual foi celebrado o ingresso dos novos associados Vaga Lume: Adriana Cury Sonnewend, Alberto do Amaral Osorio Bueno, Cristiana Almeida Pi-

pponzi, Denise Barranco Granados, Felipe Estefano, Isabel Lopes Coelho, Juliana Chachamovitz Leão de Salles, Juliana Soibelman Sztrajtmán, Marcio Salem, Marta Almeida Pippónzi, May-sa Lopes de Oliveira, Roberta Danelon

Leonhardt e Tiago Pereira de Queiroz. Além disso, na mesma data foram compartilhados e aprovados por todo o grupo de associados os resultados de 2014, bem como o plano de trabalho de 2015.

Campanhas de arrecadação de livros

Em 2015, a Vaga Lume recebeu doações de livros de literatura por meio de campanhas de arrecadação realizadas de diversas formas:

- ▶ **Azul Linhas Aéreas e o Instituto Credit Suisse Hedging Griffo** mobilizaram seus funcionários para doarem livros de literatura para as bibliotecas comunitárias que apoiaram no âmbito do Programa Expedição;
- ▶ **Aubrick - Escola Bilíngue Multicultural** – realizou uma campanha interna com seus alunos durante a quinzena literária no mês de maio;
- ▶ **Bain & Company**, empresa de consultoria estratégica, realizou palestras sobre liderança para alunos da Universidade de São Paulo (USP) e da Fundação Getúlio Vargas (FGV) e pediu aos participantes a doação de um livro novo de literatura como entrada;
- ▶ **Vai Moto** sensibilizou seus clientes para que doassem livros para a Vaga Lume.



Foram arrecadados mais de 2.000 livros no total. Depois do processo de triagem da Equipe Técnica da organização, para garantir que os livros enviados para as bibliotecas estejam de acordo com os critérios de qualidade e diversidade utilizados pela Vaga Lume, foram selecionados 666 livros de literatura, que fortalecerão o acervo das seguintes bibliotecas comunitárias em 2016: Nossa Senhora do Perpétuo Socorro e Bela Conquista, no Município de Tefé (AM); Corre Água e Santa Cruz do Tracajatuba I, no Município de Macapá (AP); São José (zona urbana), Marará, Tapiira e Terra Nova, no Município de Barcelos (AM).

Licenciamento de marca

A Vaga Lume licenciou sua marca para a Havells Sylvania, uma das cinco maiores companhias de iluminação do mundo! Em 2016, quem comprar as lâmpadas de LED A60 da marca terá parte do investimento revertido para a Vaga Lume de modo a colaborar diretamente com as bibliotecas comunitárias da Vaga Lume.

“Estamos muito felizes com a parceria. Acreditamos que os consumidores saberão reconhecer o valor dessa iniciativa conjunta. De nosso lado, estamos certos de que a parceria possibilitará que mais crianças e jovens tenham acesso ao livro e à leitura em comunidades rurais da Amazônia.”

SYLVIA GUIMARÃES, PRESIDENTE DA VAGA LUME

“A Sylvania busca constantemente formas de cooperar com o desenvolvimento do país, não apenas oferecendo soluções para a economia de energia, mas também chamando a atenção para projetos que realmente fazem a diferença. Esse é o tipo de projeto que nos orgulhamos em apresentar.”

TIAGO PEREIRA DE QUEIROZ,
CEO DA HAVELLS SYLVANIA NA AMÉRICA LATINA



Vaga Lume de Portas Abertas

No mês de outubro, a Vaga Lume deu início ao projeto Vaga Lume de Portas Abertas, literalmente, abrindo as portas de sua sede durante um sábado por mês para receber vizinhos, parceiros, amigos e todos aqueles que se interessam pela leitura e pelo intercâmbio cultural. A ideia foi trazida pelo Conselho Jovem, que participou ativamente desse projeto. No dia de estreia do evento, houve um breve curso de mediação de leitura para que três jovens conselheiros e outros três voluntários interessados fossem capacitados para realizar mediações de leitura para as crianças e adultos da comunidade ao redor da organização. Nas três edições do evento em 2015, **Luna Buschinelli**, grafiteira e voluntária da Vaga Lume, fez uma linda arte na parede de entrada do escritório, inspirando os visitantes a realizarem pintura com aquarela e muitas brincadeiras.



VEJA
OS VÍDEOS
DAS 3 EDIÇÕES
DE 2015:

- ▶ goo.gl/gwenqT
- ▶ goo.gl/vrmSJe
- ▶ goo.gl/mC4DQq

Vaga Lume na Mídia



Em 2015, tivemos mais de 60 inserções na mídia, somando o equivalente a cerca de R\$ 1.496.459,23. Confira os nossos destaques:

- **Rede Globo:** Bom Dia Amazônia: o programa mostrou como a Vaga Lume tem incentivado a leitura na comunidade 22 de Dezembro em Ouro Preto do Oeste (RO);
- **Rede Globo:** Bom dia Santarém: a educadora da Vaga Lume, Luisa Setton, falou sobre o início da Vaga Lume e as expectativas da Expedição Vaga Lume - 15 anos;
- **Folha de São Paulo:** a equipe desse jornal acompanhou as três fundadoras da Vaga Lume na expedição ao município de Breves (PA) e divulgou relatos sobre essa experiência;

- **Jornal Valor Econômico:** Sylvia Guimarães, Presidente da Vaga Lume, comentou a importância das Leis de Incentivo;
- **ORM News:** a publicação do Grupo O Liberal relatou como foi a expedição nas bibliotecas comunitárias localizadas em Castanhal (PA) e contou sobre a parceria entre a Vaga Lume e o Grupo Ocrim;
- **Diário do Amapá:** o Programa Expedição da Vaga Lume foi apresentado na mesa de discussão que encerrou o Encontro Internacional de Ensino Fundamental realizado na Universidade Estadual do Amapá. O foco da discussão foi a possibilidade de transformação por meio da leitura.



Parceria Rádio Eldorado

A Vaga Lume retomou a parceria de sucesso com a Rádio Eldorado, estabelecida em 2002, quando aconteceu a primeira Expedição Vaga Lume. De junho a novembro de 2015, a Rádio Eldorado transmitiu, diariamente (às 12h20 e às 20h30), boletins de um minuto produzidos pela Equipe Técnica da Vaga Lume que estava em campo. Para a Expedição Vaga Lume - 15 anos, no total, foram produzidos 91 boletins com informações e curiosidades sobre a Amazônia.

Vaga Lume Digital



Lançamento de plataforma de doação por indivíduos

Em 2015, a Vaga Lume lançou a plataforma de doação por indivíduos. Para isso, a organização investiu no aumento de sua visibilidade, com apoio da agência de comunicação Salem. Essa estratégia ganhou mais força com a parceria do ator **Mateus Solano**, que gravou uma campanha em vídeo apresentando o trabalho da Vaga Lume para novos doadores.

doe.vagalume.org.br

Redes sociais

No ano de 2015, a Vaga Lume atuou de forma bastante interativa, angariando muitos seguidores, visualizações e compartilhamentos das informações institucionais e educativas que publicou.

associacaovagalume

YOUTUBE
31.417
VISUALIZAÇÕES

FACEBOOK
3.450
CURTIDAS

NOVAS REDES SOCIAIS

_vaga_lume_

vaga.lume

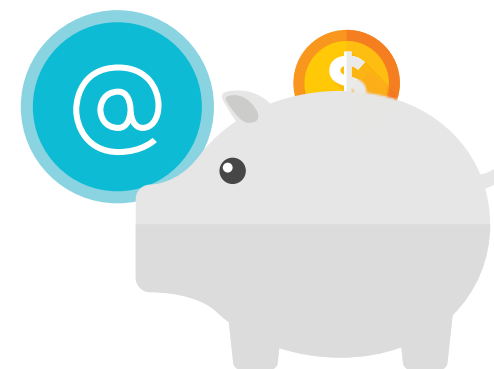

GlobalGiving

O Programa Expedição continua no portfolio dos projetos permanentes do GlobalGiving, uma plataforma online americana de captação de recursos, que mantém um fluxo contínuo de doações de indivíduos e empresas de todo o mundo.

[Acesse goo.gl/JWW3uF](http://goo.gl/JWW3uF)

Presente consciente

A Vaga Lume tornou-se parte do site Presente Consciente, que possibilita presentear alguém ou motivar os convidados de sua festa de aniversário a contribuírem com uma causa. O site oferece um serviço de “venda de vales-doação” chamados FeliciCards, que possibilita que o ganhador escolha uma ou duas instituições conveniadas para receber a quantia paga pelo comprador.

[Acesse www.presenteconsciente.com](http://www.presenteconsciente.com)

Demonstrações Financeiras

RELATÓRIO DOS AUDITORES INDEPENDENTES SOBRE AS DEMONSTRAÇÕES FINANCEIRAS

Aos Conselheiros e Administradores da **Associação Vaga Lume**
São Paulo - SP

Examinamos as demonstrações contábeis da **Associação Vaga Lume** (“Entidade” ou “Associação”) que compreendem o balanço patrimonial em 31 de dezembro de 2015, e as respectivas demonstrações do superávit, das mutações do patrimônio líquido e das demonstrações dos fluxos de caixa para o exercício findo naquela data, assim como o resumo das principais práticas contábeis e demais notas explicativas.

Opinião

Em nossa opinião, as demonstrações contábeis referidas acima, apresentam, adequadamente, em todos os aspectos relevantes, a posição patrimonial e financeira da **Associação Vaga Lume** em 31 de dezembro de 2015, o desempenho de suas operações e os seus fluxos de caixa para o exercício findo naquela data, de acordo com as práticas contábeis adotadas no Brasil.

São Paulo, 17 de Junho de 2016.



BDO RCS Auditores Independentes SS
CRC 2 SP 013846/O-1

Mauro de Almeida Ambrósio
Contador CRC 1 SP 199692/O-5

Demonstrações dos superávits

EM 31 DE DEZEMBRO DE 2015 E 2014 (EM REAIS)

	2015	2014	DESPESAS DAS ATIVIDADES	2015	2014
Venda de produtos	4.516	1.382	Educacionais	1.351.580	1.497.345
Serviços prestados	299.751	127.947	Institucionais e de comunicação	586.710	357.882
Doações em espécie	462.339	175.913	Assessorias	43.198	3.181
Doações em produtos e serviços	-	79.559	Produtos recebidos de doação e serviços pro-bono	285.921	153.008
Patrocínios com incentivo fiscal	708.762	1.121.000	Administração	681.912	561.784
Patrocínios sem incentivo fiscal	794.463	720.109	Resultados antes das operações financeiras	2.949.321	2.573.202
Patrocínios em serviços	285.920	143.933	Receitas financeiras	157.693	80.942
Trabalho voluntário	443.961	586.531	Despesas financeiras	14.309	7.395
Receita das atividades	2.999.713	2.956.375	Resultado líquido	143.384	73.546
Tributos e contribuições s/ venda	5.307	2.414	Superávit do exercício	185.645	448.412
Outras receitas	-	546			
Custo da mercadoria vendida	2.824	6.441			
DEDUÇÕES DA RECEITA	8.130	8.308			
Resultado bruto	2.991.582	2.948.067			

Origem dos Recursos 2015

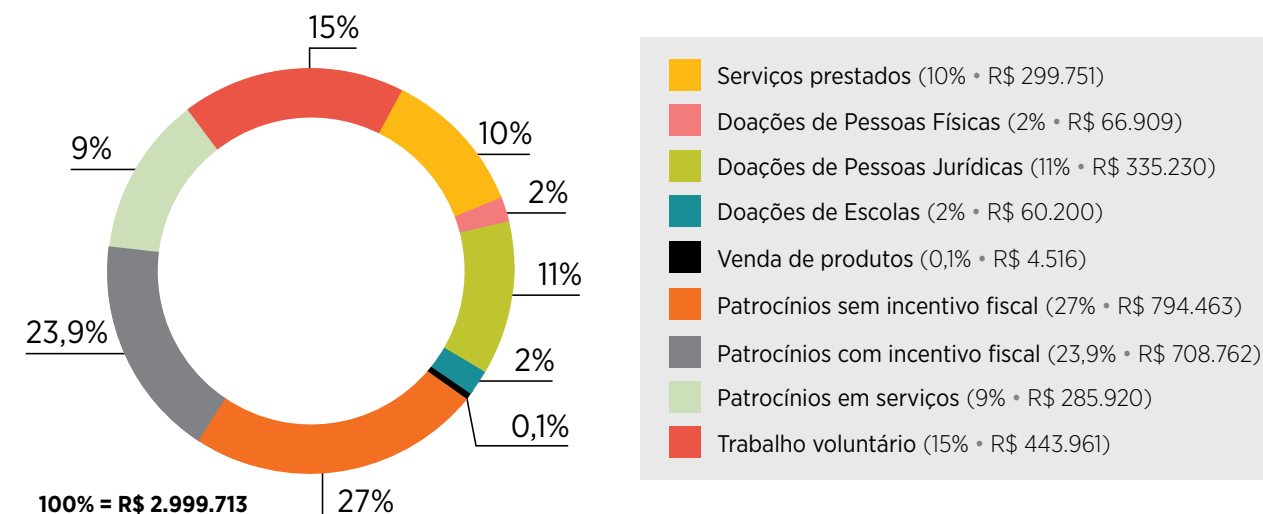

Aplicação dos Recursos 2015

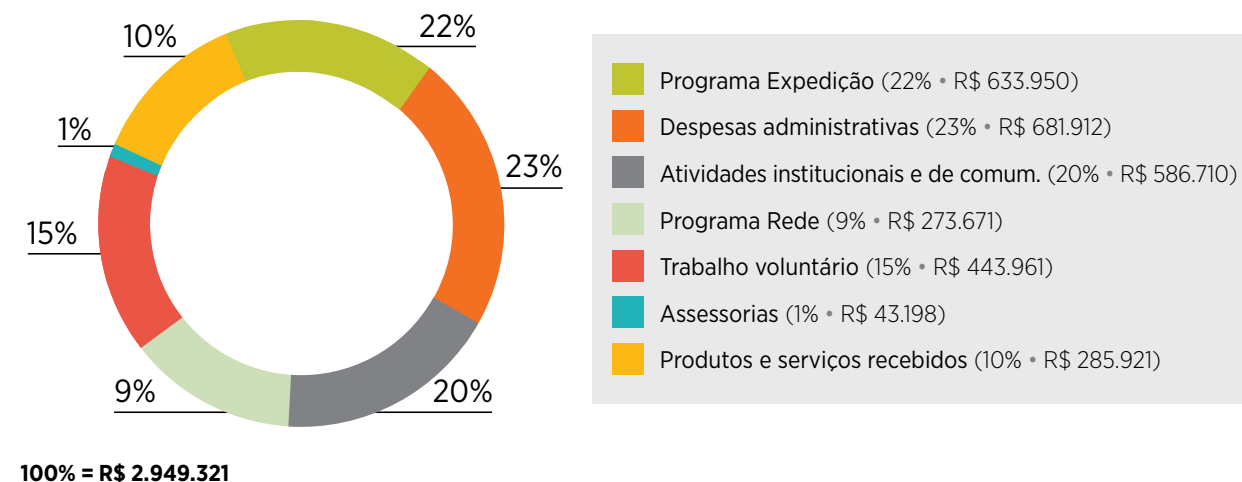

O RELATÓRIO COMPLETO DA AUDITORIA E AS DEMONSTRAÇÕES FINANCEIRAS COM SUAS NOTAS EXPLICATIVAS ESTÃO DISPONÍVEIS NO SITE DA VAGA LUME, NA SEÇÃO TRANSPARÊNCIA.

goo.gl/M5jEjH

Os Programas Expedição, Rede e Assessoria em 2015

Um ano especial! Assim foi 2015, ano em que a Vaga Lume investiu seus recursos para visitar todas as bibliotecas comunitárias em operação. Foram meses de trabalho intenso para a realização das viagens e a elaboração de um Ranking de bibliotecas, que você confere a partir da pág. 28, assim como o perfil das primeiras colocadas. Nas páginas seguintes também há detalhes sobre o Programa Rede, que fechou o seu ciclo anual com o 6º Acampamento Vaga Lume, e sobre o Programa Assessoria, que passou a integrar o Projeto Moradia Urbana com Tecnologia Social da Fundação Banco do Brasil.

A woman with dark hair in a braid, wearing an orange t-shirt with a circular logo that says 'Agua Viva' and 'Sociedade de Estudos', is reading a book to a group of children. The children are sitting on the floor, some with body paint. The background shows a community setting with other people and a building. There are orange circular graphic elements in the corners.

PROGRAMA EXPEDIÇÃO

PROGRAMA Expedição

O PROGRAMA EXPEDIÇÃO TEM COMO OBJETIVO PROMOVER O ACESSO AO LIVRO E À LEITURA EM COMUNIDADES RURAIS DA AMAZÔNIA LEGAL BRASILEIRA.

BENEFICIÁRIOS

25.605

crianças, jovens e adultos

149 comunidades rurais

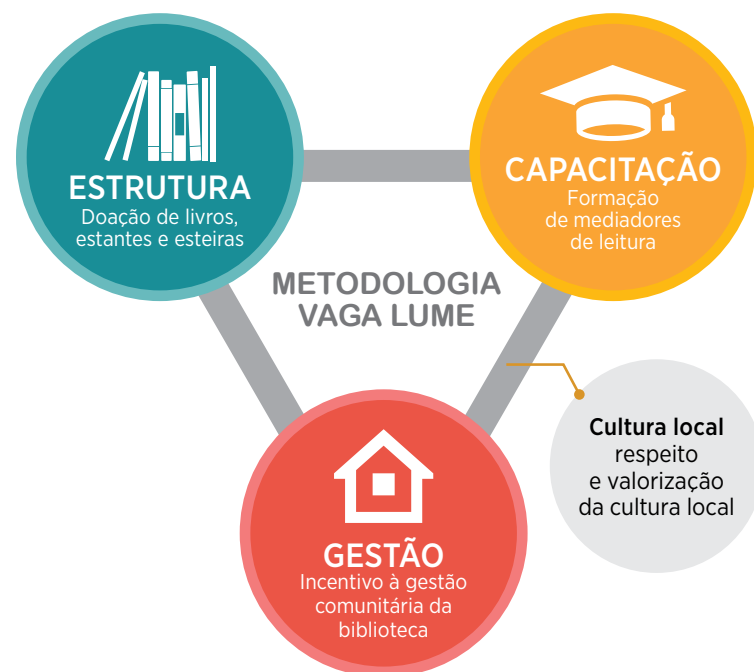

Equipe técnica

A **Equipe Técnica** atua em nível nacional com o apoio dessa extensa rede de voluntários e Equipes Locais. Assim, ela realiza, com excelência, o acompanhamento pedagógico e o monitoramento dos trabalhos à distância, durante todo o ano, e presencialmente, uma vez a cada dois anos.

Trabalho voluntário

A atuação das centenas de voluntários da Vaga Lume em toda a Amazônia, fundamental para o sucesso de seu trabalho, é o principal diferencial da organização, que, segundo o Mapa de Sinergias Pan-Amazônia e Pantanal realizado pelo Fundo Vale (www.sinergiapanamazonia.org.br), **é a única a trabalhar com a formação de profissionais de educação naquela região.**

Mediadores de leitura formados atuam no nível comunitário como voluntários das bibliotecas. Eles são jovens e adultos das comunidades rurais que, além de realizar ações de mediação de leitura, são responsáveis por realizar a gestão da biblioteca, de modo que ela seja de fato um equipamento cultural coletivo.

Multiplicadores recebem uma formação continuada específica para atuar no nível municipal e passam a compor as chamadas Equipes Locais da Vaga Lume. Cada município onde a organização atua tem uma Equipe Local e seus voluntários são responsáveis por formar novos mediadores de leitura nas comunidades e monitorar o trabalho das bibliotecas comunitárias na zona rural, além de articular e fortalecer as parcerias locais.

Principais realizações de 2015

A VAGA LUME DISTRIBUIU:

“Quando estamos em sala de aula, encontramos muitas dificuldades. Vocês estão nos mostrando caminhos para facilitar a nossa prática.”
PROFESSOR CARLOS MAGNUM SANTIAGO, ZONA URBANA DE CARAUARI (AM)



“Deixar os livros a mercê dos alunos desperta ainda mais o interesse deles.”
IVONEY BERTOSO DA SILVA, ZONA URBANA DE CARAUARI (AM)

“A gente precisa da Vaga Lume, os livros nos ajudam muito.”
PROFESSORA ARLENE SOARES DA SILVA, COMUNIDADE VILA PETROLINA, CARACARAÍ (RR)

7 CURSOS DE MEDIAÇÃO DE LEITURA COM A FORMAÇÃO DE 185 NOVOS VOLUNTÁRIOS, ENTRE PROFESSORES, COMUNITÁRIOS, JOVENS E CRIANÇAS:

MUNICÍPIO	COMUNIDADE	DATA	PARTICIPANTES
Chapada dos Guimarães/MT	COHAB Vêu da Noiva	Julho/2015	15
Carauari/AM	Zona Urbana	Agosto/2015	34
Oriximiná/PA	Zona Urbana	Agosto/2015	34
Barreirinhas/MA	Tapuio	Setembro/2015	23
Caracaraí/RR	Vista Alegre	Novembro/2015	18
Pacaraíma/RR	Surumu	Novembro/2015	35
Ponte Alta do Tocantins/TO	Distrito Gato/Morro Limpo	Novembro/2015	26
TOTAL DE MEDIADORES DE LEITURA FORMADOS:			185

PREPARATIVOS PARA O ENCONTRO BIBLIOTECAS VAGA LUME EM COMUNIDADES QUILOMBOLAS

A Equipe Técnica da Vaga Lume realizou a divulgação desse evento, previsto para acontecer em abril de 2016 nas comunidades quilombolas em que atua, e fez assembleias para tratar de sua organização e seu conteúdo.

“Faz sentido a Vaga Lume vir para uma comunidade quilombola porque os livros reforçam as histórias que nossos avós e pais contavam para a gente. As outras histórias também são importantes, pois conhecemos pessoas e histórias de fora. Isso incentiva a leitura e as crianças aprendem seus direitos e deveres. É como um baú que, quando a gente abre, vê tudo! Eu fico encantada.”

ISENILDA NUNES RAMOS, MEDIADORA DE LEITURA E RESPONSÁVEL PELA BIBLIOTECA NA COMUNIDADE QUILOMBOLA TORRÃO DO MATAPI, MACAPÁ (AP)

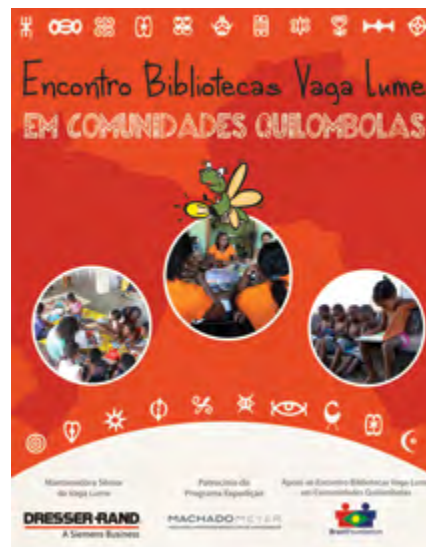

Depoimentos de voluntários

TRÊS VOLUNTÁRIOS DAS BIBLIOTECAS VAGA LUME FALAM SOBRE O INCENTIVO À EDUCAÇÃO E À LEITURA, A MOBILIZAÇÃO DA COMUNIDADE, OS LIVROS E SUAS HISTÓRIAS



“Assumi ser voluntário da biblioteca desde criança. Na época foi bem difícil, mas depois consegui mobilizar a comunidade, mostrando a importância da biblioteca para eles e como ela podia fazer a diferença.”

ANDRÉ LUÍS SOUZA NASCIMENTO,
COMUNIDADE DO CAJU UNA, SOURE (PA)



“Eu costumo dizer que a comunidade de Santa Rosa é outra depois da Vaga Lume. O símbolo da Vaga Lume nos traz uma luz que ilumina e nos ensina, ela clareia a mente e dá novos horizontes. Eu diria que a Vaga Lume nos ajudou bastante não só no sentido do gosto à leitura, do incentivo à educação, mas também como sociedade, como comunidade. A gente foi evoluindo neste trabalho de cuidar da comunidade e de todo o cuidado que devemos ter com nosso ambiente. Não só na parte pedagógica, mas na parte ambiental, socioeducativa e cultural também.”

JOSÉ DA SILVA ARAÚJO, VOLUNTÁRIO DA EQUIPE LOCAL E DA BIBLIOTECA
NA COMUNIDADE VILA DE SANTA ROSA, CRUZEIRO DO SUL (AC)



“Eu acredito que a formação de leitores se dá por meio de ações culturais. Formar um leitor é prepara-lo para o hábito da leitura, para ele gostar de ler. Formar uma criança como leitora é mais prático, porque ela está sem vícios. Ela vai pegar o livro e vai ler só por ler. Formar um leitor não é formar um devorador de livros, mas sim alguém que lê por diversão.”

CLÁUDIO MARTINS, VOLUNTÁRIO DA BIBLIOTECA
NA COMUNIDADE 22 DE DEZEMBRO, OURO PRETO DO OESTE (RO)

Expedição Vaga Lume • 15 anos

Prestes a completar 15 anos de atuação, em 2015, a Vaga Lume investiu estrategicamente seus recursos em visitar, no mesmo ano, todas as bibliotecas comunitárias Vaga Lume. Como se sabe, a gestão das bibliotecas comunitárias Vaga Lume é realizada por voluntários, o que significa que elas funcionam de modo heterogêneo. Nesse sentido, os resultados dos trabalhos nessas bibliotecas podem variar.

Para a Expedição Vaga Lume – 15 anos, o Questionário de Monitoramento e Avaliação que havia sido aplicado em 2014 foi aprimorado com base nos eixos do Programa Expedição, quais sejam: estrutura, capacitação e gestão, além da valorização da cultura local e, ainda, Equipe Local.

Desta forma, a partir de critérios previamente acordados e verificados, pessoalmente, pela Equipe de Educação, do modo mais objetivo possível, foi concluído o novo “Ranking de Bibliotecas Comunitárias Vaga Lume”. Esse ranking permitiu à organização um olhar crítico e analítico do conjunto das bibliotecas, tornando possível, assim, traçar estratégias de investimento, de recursos humanos e financeiros, em cada uma delas, de acordo com as suas especificidades.

Assim, entre os meses de janeiro e maio de 2015, a Equipe Técnica da Vaga Lume realizou diversas atividades preparatórias à Expedição Vaga Lume – 15 anos, como:

- **Contratação e capacitação de Equipe Técnica** específica para a Expedição Vaga Lume – 15 anos, a fim de viabilizar a realização do intenso trabalho em campo com qualidade;
- **Aprimoramento do denso Questionário de Monitoramento e Avaliação** a ser aplicado nas comunidades e municípios, com perguntas e critérios de pontuação relacionados à metodologia do Programa Expedição;
- **Elaboração do Plano de Ação das expedições** de monitoramento e avaliação, considerando os desafios impostos pela complexa logística do trabalho em regiões de difícil acesso na Amazônia Legal brasileira.

Após essa cuidadosa preparação, as viagens da Expedição Vaga Lume – 15 anos tiveram início em junho. Nela, a Equipe Técnica da organização voltou todos os seus esforços para observar e analisar a fundo cada uma das bibliotecas comunitárias, nos diferentes cenários em que atua, de modo a verificar quais ações e circunstâncias renderam os melhores resultados e definir novos caminhos para os próximos anos.

Ao final, a Equipe Técnica da Vaga Lume sistematizou as informações coletadas em campo e as organizou de acordo com a pontuação estabelecida para cada item do Questionário de Monitoramento e Avaliação e do parecer final da educadora responsável pela visita.



159 bibliotecas existentes em 2014

150 bibliotecas visitadas na **EXPEDIÇÃO VAGA LUME** – 15 anos

Confira, nas próximas páginas, a linha do tempo da Expedição Vaga Lume – 15 anos e seus principais resultados!



ANO DE 2015

149
bibliotecas **ativas**

10
bibliotecas **desativadas**

Expedição Vaga Lume • 15 anos

LINHA DO TEMPO

TODAS AS VISITAS DO PROGRAMA EXPEDIÇÃO EM 2015



Início da Expedição Vaga Lume - 15 anos: **Em 12 dias em campo**, visitamos 1 biblioteca em Belém (PA), 5 em Castanhal (PA) e 5 em Soure (PA).



Em 4 dias em campo, visitamos 2 bibliotecas em Barcelos (AM). Também realizamos a Expedição para Bibliotecas Comunitárias Vaga Lume, em parceria com a Turismo Consciente em Barcelos (AM).
Leia mais na pág. 11



Em 12 dias em campo, visitamos 10 bibliotecas em Carauari (AM) - Capacitação com 34 participantes (zona urbana). **Em 7 dias em campo**, visitamos 9 bibliotecas em Macapá (AP).



Em 7 dias em campo, as três fundadoras da Vaga Lume visitaram 3 bibliotecas em Breves (PA). **Em 9 dias em campo**, visitamos 7 bibliotecas em Barcelos (AM) e 6 bibliotecas em Cruzeiro do Sul (AC).



Em 6 dias em campo, visitamos 6 bibliotecas em Ponte Alta do Tocantins (TO).

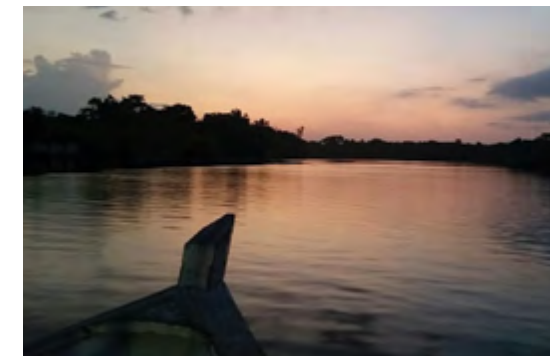

Voltamos para Soure (PA) para visitarmos a biblioteca da Fazenda do Desterro, que não pudemos visitar em junho devido às condições climáticas.

JUN

JUL

AGO

SET

OUT

NOV

DEZ



Em 11 dias em campo, visitamos 4 bibliotecas em Campinápolis (MT) e 3 na Chapada dos Guimarães (MT). No mesmo período, visitamos 8 bibliotecas em Pacaraima (RR) e 5 bibliotecas em Caracaraí.



Em 16 dias em campo, visitamos 10 bibliotecas em Santarém (PA) e 8 em Oriximiná (MT). No mesmo período, também visitamos 3 bibliotecas em Guimarães (MA), 6 em Mirinzal (MA) e 10 em Barreirinhas (MA).



Em 15 dias em campo, visitamos 8 bibliotecas em Tefé (AM) e 3 em Uarini (AM). **Em 14 dias em campo**, visitamos 7 bibliotecas em São Gabriel da Cachoeira (AM).



Em 13 dias em campo, visitamos 20 bibliotecas em Portel (PA). **Em 7 dias em campo**, visitamos 6 bibliotecas em Ouro Preto do Oeste (RO).



Voltamos a Ponte Alta do Tocantins (TO) para uma **capacitação com 26 participantes (Comunidade Morro Limpo)**.



A Equipe Técnica da Vaga Lume **sistematizou todas as informações coletadas e realizou a “Oficina Expedição” para a última fase do processo**: análise crítica dos dados para definição de estratégias de ação em 2016.

Expedição Vaga Lume • 15 anos

RANKING DAS BIBLIOTECAS

O RANKING DAS BIBLIOTECAS COMUNITÁRIAS VAGA LUME 2015 É RESULTADO DAS INFORMAÇÕES OBTIDAS DURANTE A **EXPEDIÇÃO VAGA LUME - 15 ANOS** POR MEIO DA APLICAÇÃO DO QUESTIONÁRIO DE MONITORAMENTO E AVALIAÇÃO. **CONFIRA ABAIXO OS PRINCIPAIS RESULTADOS!**

MEDIAÇÃO DE LEITURA



64% das bibliotecas realizam sessões de **mediação de leitura pelo menos uma vez por semana**



Em **76%** das bibliotecas, os mediadores de leitura **são professores**



Em **88%** das bibliotecas, **crianças pedem a mediação de leitura de seus livros preferidos**



Em **84%** das bibliotecas, **crianças fazem mediação de leitura umas para as outras**

GESTÃO COMUNITÁRIA



83

das bibliotecas levam nome escolhido coletivamente, seja pela **comunidade** ou pelos **voluntários** atuantes



86% das bibliotecas têm parceria com a **Secretaria da Educação do Município**



60% das bibliotecas têm um **regimento interno**



Em **67%** das bibliotecas há **jovens** participando da gestão comunitária.

ESTRUTURA



Em 12% das bibliotecas ocorreram mais de **100** por mês!



80% das bibliotecas têm como seus visitantes mais assíduos os alunos **da escola da comunidade**

74% delas têm como visitantes **pessoas da comunidade**

48% recebem, ainda que de vez em quando, a visita de **leitores de outras comunidades**

CULTURA LOCAL



36% das bibliotecas usam elementos típicos da comunidade, como palhas, artesanato, trançados e pinturas



40% das bibliotecas participam de **eventos na comunidade**

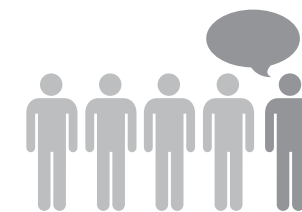

35% das bibliotecas promovem rodas de **histórias com moradores**

EQUIPES LOCAIS

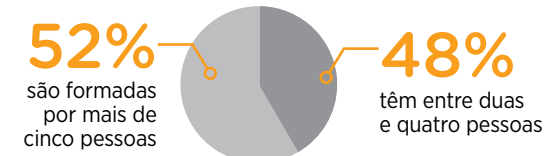

78% têm voluntários que fazem **atividades de comunicação e divulgação** dos trabalhos realizados pelas bibliotecas

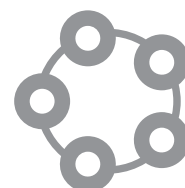

35% se reuniram **mensalmente** no ano de 2015



90% desenvolveram atividades na zona urbana da cidade, como **mediação de leitura e outras atividades culturais**

Expedição Vaga Lume • 15 anos

BIBLIOTECAS DE DESTAQUE

No Ranking das Bibliotecas Comunitárias Vaga Lume 2015, a pontuação máxima era 100 e foram consideradas ótimas as bibliotecas que tiveram acima de 65 pontos. Como critério de desempate, a ordem seguiu o peso recebido no aspecto de capacitação e, em segundo lugar, gestão. Apresentamos, a seguir, **as 50 primeiras colocadas**:

COLOCAÇÃO	COMUNIDADE	MUNICÍPIO	ESTADO
1º	Terra Nova	Barcelos	Amazonas
2º	Cairara	Tefé	Amazonas
3º	Tapiira	Barcelos	Amazonas
4º	Vista Alegre	Caracará	Roraima
5º	Menino Deus - Rio Anapu	Portel	Pará
6º	Assentamento João Batista II	Castanhal	Pará
7º	Santa Cruz do Traçajatuba I	Macapá	Amapá
8º	Tunú do Rio Xié	São Gabriel da Cachoeira	Amazonas
9º	Boa Vista PTR	Oriximiná	Pará
10º	Campina de São Benedito	Macapá	Amapá
11º	Santa Rosa	Pacaraima	Roraima
12º	São Pedro	Portel	Pará
13º	Reserva Extrativista Quilombo Frechal	Mirinzal	Maranhão
14º	São Miguel	Portel	Pará
15º	Remanescentes de Quilombo Lago do Moura	Oriximiná	Pará
16º	Damásio	Guimarães	Maranhão
17º	São Francisco	Santarém	Pará
18º	Jeová Samah	Portel	Pará
19º	Atins	Barreirinhas	Maranhão
20º	Bacuri	Tefé	Amazonas
21º	São Sebastião - Rio Anapu	Portel	Pará
22º	Povoado Mandacaru	Barreirinhas	Maranhão
23º	São Raimundo	Carauari	Amazonas
24º	Vila Santa Rosa	Cruzeiro do Sul	Acre
25º	Nova Esperança	Carauari	Amazonas
26º	Quilombo Murumuru	Santarém	Pará
27º	Flechal	Oriximiná	Pará
28º	Bauana	Carauari	Amazonas
29º	Espírito Santo	Portel	Pará
30º	Novo Horizonte	Carauari	Amazonas
31º	Bom Viver / Gurutil	Mirinzal	Maranhão
32º	Erepecu - Último Quilombo	Oriximiná	Pará
33º	Bengui	Belém	Pará
34º	Marará	Barcelos	Amazonas
35º	Tapuio	Barreirinhas	Maranhão
36º	São José	Barcelos	Amazonas
37º	Pupuá	Carauari	Amazonas
38º	Cohab Veu de Noiva	Chapada dos Guimarães	Mato Grosso
39º	Cupiúba	Castanhal	Pará
40º	Carvoeiro	Barcelos	Amazonas

41º	Santo Isidoro	Tefé	Amazonas
42º	Vila do Pesqueiro	Soure	Pará
43º	Nossa Senhora do Perpétuo Socorro	Portel	Pará
44º	São Joaquim do Pacuí	Macapá	Amapá
45º	Agroviola Bacuri	Castanhal	Pará
46º	E. 22 de dezembro - Linha 200	Ouro Preto do Oeste	Rondônia
47º	Nossa Senhora do Perpétuo Socorro	Tefé	Amazonas
48º	Torrão do Matapi	Macapá	Amapá
49º	São Miguel dos Macacos	Breves	Pará
50º	Manoelzinho	Barreirinhas	Maranhão

Em 2016, a Equipe de Educação da Vaga Lume fará as devolutivas para cada Equipe Local, apresentando as estratégias específicas de ação definidas para cada biblioteca, de acordo com a sua colocação. **Para acessar informações sobre as 149 bibliotecas comunitárias Vaga Lume, acesse o nosso site!**



Expedição Vaga Lume • 15 anos

AS 4 PRIMEIRAS DO RANKING!

AS 4 BIBLIOTECAS TÊM SEDE PRÓPRIA, CRIANÇAS E JOVENS COMO MEDIADORES DE LEITURA, REGIMENTO ESCRITO (CONJUNTO DE REGRAS E COMBINADOS), ELEMENTOS TÍPICOS DA COMUNIDADE E REGISTROS DE SUAS ATIVIDADES POR FOTOS, VÍDEOS E RELATÓRIOS



1ª Biblioteca Luz do Saber

COMUNIDADE TERRA NOVA, MUNICÍPIO DE BARCELOS (AM)

Luz do Saber foi o nome escolhido pela comunidade Terra Nova para a biblioteca Vaga Lume criada em 2011, quando também foram formados os primeiros mediadores de leitura. Sua sede, construída em 2013 pelos moradores, é de madeira e palha, valorizando os elementos da cultura local. Géssica Caroline de Souza Salgado (23 anos), mediadora formada na primeira capacitação, é hoje a principal voluntária da biblioteca e coordena um grupo de crianças e jovens que a ajudam a mantê-la em pleno funcionamento com seu acervo de mais de 900 livros, que estão disponíveis para as 33 famílias e cerca de 115 moradores. O sonho de Géssica é ver cada vez mais os moradores envolvidos com as atividades que realiza, como saraus literários e mutirões de leitura na casa dos moradores.

Curiosidade: a Comunidade Terra Nova está localizada na Reserva Extrativista do Rio Unini, dentro do Parque Nacional do Jaú e a cerca de seis horas de barco de Barcelos (AM).

DESTAQUES DA BIBLIOTECA

- Mediação de leitura todos os dias
- Mediação de leitura na casa dos comunitários
- Rodas de histórias com comunitários
- Reuniões frequentes dos 11 voluntários atuantes
- Acervo com 900 livros

2ª Biblioteca Estrela da Manhã

COMUNIDADE CAIRARA, MUNICÍPIO DE TEFÉ (AM)

A Biblioteca Comunitária Estrela da Manhã fica ao lado da escola e às margens do Rio Caiambé, no município de Tefé (AM). Construída em madeira sob palafita, ela abriga aproximadamente 350 livros enviados pela Vaga Lume desde 2008, quando o Programa Expedição chegou à comunidade. Os voluntários são, em sua maioria, adolescentes, que têm o apoio da gestora da escola local. As paredes da biblioteca, nas cores verde e amarela, chamam a atenção e convidam para uma visita!

Curiosidade: em Cairara, há um campeonato de futebol feminino no qual, de um lado, jogam as moças solteiras e, de outro, as casadas. As mulheres jogam todos os domingos, descalças, na terra!

DESTAQUES DA BIBLIOTECA

- Mediação de leitura uma vez por semana
- Jovens na gestão da biblioteca
- Participação da biblioteca em eventos da comunidade



3ª Biblioteca Vaga Lume

COMUNIDADE TAPIÍRA, MUNICÍPIO DE BARCELOS (AM)

A Biblioteca Vaga Lume de Tapiíra, em Barcelos (AM), foi criada em 2006. Ela ficava na escola da comunidade, onde eram feitas mediações de leitura, principalmente, com os estudantes. Mas o sonho da comunidade sempre foi ter um espaço acolhedor que pudesse abrigar os livros e acolher os visitantes - as crianças e os demais moradores. Em 2013 foi construída a sede da biblioteca, onde a professora e liderança local, Rosany Soares da Silva, passou a coordenar as ações com os demais professores já formados e outros voluntários. Eles se revezam para manter o espaço organizado e acessível para as 31 famílias da comunidade.

Curiosidade: a Comunidade Tapiíra, na Reserva Extrativista do Rio Unini, dentro do Parque Nacional do Jaú, vive do extrativismo da castanha e do cipó. Ao chegar à comunidade, os visitantes podem se deparar com o seu animal de estimação: uma anta criada e acarinhada por todos!

DESTAQUES DA BIBLIOTECA

- Mediação de leitura todos os dias para os alunos da escola da comunidade
- Voluntários reúnem-se com a comunidade para discutir temas relacionados à bibliotecas

4ª Biblioteca Alberto Ribeiro: Nosso Contador de Histórias

COMUNIDADE VISTA ALEGRE, MUNICÍPIO DE CARACARAÍ (RR)

Na Biblioteca Comunitária Alberto Ribeiro – Nosso Contador de Histórias, as crianças organizam peças teatrais, apresentações musicais e realizam mediação de leitura todos os dias. Elas são os verdadeiros gestores da biblioteca! Pintada de azul claro, por escolha das crianças o vaga-lume gigante desenhado na parede externa da casa chama a atenção de quem entra na comunidade. Alberto era o antigo morador da casa que hoje abriga a biblioteca. Ele era conhecido por ser o contador de histórias de Vista Alegre. Após seu falecimento, a família ofereceu o espaço para abrigar os 850 livros enviados pela Vaga Lume desde 2002. Batizar a biblioteca com seu nome foi uma maneira de homenagear Alberto, querido por todos.

Curiosidade: Vista Alegre é uma vila de pescadores, localizada a 12km de Caracará, que fica próxima a uma ponte construída recentemente sobre o Rio Branco. Antes, a travessia era feita de balsa, e as pessoas paravam em Vista Alegre para tomar café ou comprar algum produto, aquecendo, assim, o comércio local. Após a construção da ponte, a parada na comunidade não é mais obrigatória, o que fez com que os habitantes procurassem alternativas de renda. Vista Alegre está bem em cima da linha do Equador, e por isso seu clima é muito quente.

DESTAQUES DA BIBLIOTECA

- Mediações de leitura todos os dias, inclusive nas férias escolares
- 10 voluntários atuantes e grande participação das crianças na gestão da biblioteca
- Biblioteca serve como um espaço cultural para encontro dos jovens da comunidade





PROGRAMA REDE

BANCO
BMG

PROGRAMA Rede

O Programa Rede tem como objetivo ampliar o olhar de adolescentes da cidade de São Paulo e de comunidades rurais da Amazônia Legal brasileira para a complexidade da realidade do país, suas diversas culturas e relações com o meio ambiente.

TRATA-SE DE UMA INICIATIVA DE EDUCAÇÃO PARA O DESENVOLVIMENTO SUSTENTÁVEL (EDS), QUE, SEGUNDO A UNESCO, CONSISTE NA PRÁTICA DE UTILIZAR A EDUCAÇÃO PARA A MOBILIZAÇÃO VOLTADA À SUSTENTABILIDADE POR MEIO DO EMPODERAMENTO DE CADA SER HUMANO DE MODO QUE POSSA ADQUIRIR OS CONHECIMENTOS, HABILIDADES, ATITUDES E VALORES NECESSÁRIOS A CRIAÇÃO DE UM FUTURO SUSTENTÁVEL.



Objetivos específicos

- Engajar jovens em **ações socioambientais** (promover o protagonismo juvenil)
- Estimular as **diferentes formas de expressão** e comunicação dos adolescentes
- Promover a valorização da **diversidade cultural**
- Propiciar um espaço de **reflexão** sobre o **desenvolvimento sustentável**
- Fortalecer **bibliotecas comunitárias** criadas pelo Programa Expedição na Amazônia

Metodologia

ENTENDA O CICLO ANUAL DO PROGRAMA REDE

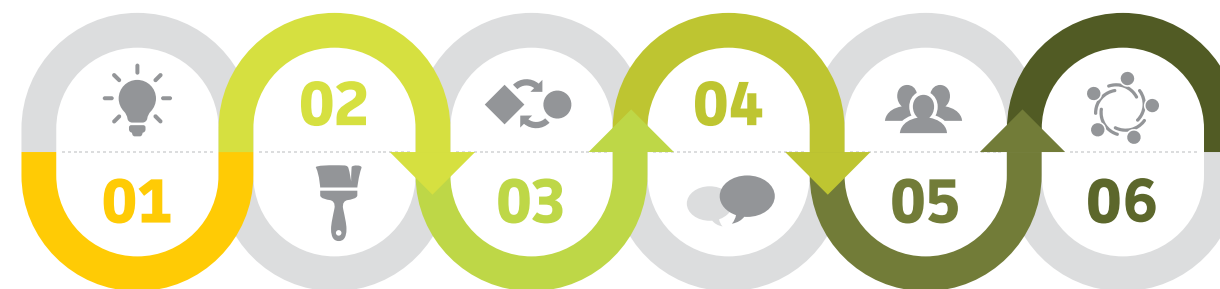

01 COMITÊS EDUCACIONAIS

Quatro encontros realizados entre a Equipe Técnica da Vaga Lume e os educadores de São Paulo e da Amazônia, presencialmente e à distância, com o objetivo de capacitá-los para a aplicação da metodologia do Programa Rede. Os **educadores compartilham suas experiências**, avaliam o andamento das oficinas e expõem suas ideias sobre o desenrolar do Programa Rede.

02 OFICINAS

Encontros semanais realizados ao longo do ano pelos educadores formados pela Vaga Lume, nos quais os **adolescentes discutem dois temas principais**: "Nós", que trata da identidade de cada um dos adolescentes e deles enquanto grupo, no 1º semestre; e "Nosso Meio Ambiente", que busca trazer o tema do meio ambiente de forma vivencial, no 2º semestre.

03 TROCA DE TRABALHOS

Após a formação dos chamados pares de troca (formados por uma instituição da cidade de São Paulo e uma escola da Amazônia) e a **produção dos trabalhos coletivos**, a Vaga Lume **promove a troca dos trabalhos entre esses pares**.

04 SOCIALIZAÇÃO

Alunos e educadores apresentam os trabalhos recebidos e falam sobre a **experiência do intercâmbio cultural** para toda a comunidade escolar ou institucional.

05 ENCONTROS DE ADOLESCENTES

Promovem a **integração e o diálogo entre os adolescentes que participam do Programa Rede em São Paulo**. Assim como os educadores nos Comitês, os adolescentes têm, nos dois Encontros anuais, a oportunidade de se conhecerem melhor e trocar ideias e experiências.

06 ACAMPAMENTO

Encontro presencial dos **educadores e de representantes dos adolescentes** das instituições da cidade de São Paulo e das escolas da Amazônia, a fim de encerrar o ciclo do Programa Rede.

Participantes

VEJA NO MAPA ONDE FICAM AS ESCOLAS E INSTITUIÇÕES EDUCACIONAIS CONTEMPLADAS



Comitês educacionais

VEJA AS INFORMAÇÕES DOS ENCONTROS REALIZADOS PELOS COMITÊS EDUCACIONAIS EM 2015

COMITÊS	DATA	PARTICIPANTES	LOCAL	PRINCIPAIS ASSUNTOS
1º comitê	25 a 27/Mar	5 educadores de São Paulo e 10 da Amazônia	Sede Vaga Lume	<ul style="list-style-type: none"> Formação dos educadores Sorteio e definição dos pares de troca
2º comitê	30/Jun	6 educadores de São Paulo e 5 da Amazônia à distância	Sede Vaga Lume	<ul style="list-style-type: none"> Avaliação do andamento das atividades Planejamento das atividades do 2º semestre
3º comitê	30/Set	5 educadores de São Paulo	Sede Vaga Lume	<ul style="list-style-type: none"> Avaliação dos trabalhos Orientações sobre as atividades do 2º semestre Alinhamento do cronograma
4º comitê	25 a 29/Nov	6 educadores de São Paulo e 5 da Amazônia	Hotel Arvorecer (6ºAcampamento)	<ul style="list-style-type: none"> Debate sobre a evolução do Programa Rede em cada instituição participante

Oficinas e Trocas de Trabalhos

Nas oficinas, os adolescentes produziram **30 trabalhos**: 10 sobre identidade cultural, 10 sobre meio ambiente e 10 “trabalhos de despedida”, com o objetivo de sistematizar os conhecimentos adquiridos e finalizar o ciclo do intercâmbio. Os trabalhos são feitos de diversas formas (texto, desenho, fotografia, vídeos etc), e os materiais originais são compartilhados entre os pares de troca com intermédio da Vaga Lume.

Os trabalhos foram avaliados pela Equipe Técnica da Vaga Lume e por representantes dos patrocinadores do Programa Rede (Denise Crescentino e Talita Barros, da Dresser Rand – A Siemens Business; e Salo Rapoport, do Souza Cescon), que puderam dar notas de 1 a 5 com base nos critérios pré-estabelecidos: criatividade; representação da identidade cultural; clareza na escrita; ilustração; apresentação visual (capricho); e dimensão coletiva.

“Fazer a leitura dos trabalhos é muito importante para entendermos e avaliarmos como a metodologia do Programa Rede está sendo trabalhada. Além de ser um momento muito bom, no qual toda a Equipe Técnica da Vaga Lume entra em contato com os frutos das trocas entre os adolescentes participantes de São Paulo e da Amazônia.”

LAÍS TARAIA, EQUIPE DE EDUCAÇÃO DA VAGA LUME

“Fica a percepção que o céu é o limite para o Programa Rede, principalmente pela possibilidade de multiplicar-lo por escolas que muito tem a ganhar com a troca de conhecimento.”

SALO RAPOPORT, DO PATROCINADOR SOUZA CESCON

“Moro num lugar pequeno com a natureza em volta tenho a liberdade de brincar, correr sem a preocupação dos perigos das cidades grandes, gosto muito de ler e com o projeto Vaga Lume esse interesse só aumentou por que tenho a facilidade de ler livros ao meu alcance.”

BRENO PALMERIM FERREIRA, 12 ANOS COMUNIDADE TRACAJATUBA IMACAPÁ (AP)



6º Acampamento Vaga Lume

Para encerrar o ciclo anual de atividades do Programa Rede, entre os dias 25 e 29 de novembro de 2015, a Vaga Lume realizou o 6º Acampamento Vaga Lume no Hotel Arvorecer localizado em Sobradinho, cidade satélite de Brasília/DF. O evento, que reuniu 20 adolescentes e 11 educadores de São Paulo e da Amazônia, cumpriu com o seu objetivo de proporcionar uma vivência de intercâmbio cultural entre adolescentes e educadores de São Paulo e da Amazônia, promovendo autoconhecimento, momentos de integração e intensa troca de experiências, opiniões e ideias.

A Vaga Lume promoveu diversas atividades livres e dirigidas, como dinâmicas, passeios e a apresentação dos trabalhos elaborados ao longo do ano. Cada delegação teve a oportunidade de conhecer, pessoalmente, seu par de troca e discutir o conteúdo dos trabalhos, o que reforçou ainda mais a relação de troca e amizade construída ao longo do ano à distância. Os participantes puderam viver o diálogo intercultural com experiências reais que trouxeram novos olhares sobre as diversas realidades culturais e ambientais do Brasil.

“Eu amei demais o Acampamento, foi uma oportunidade única e incrível que eu irei levar em toda a minha vida. Adorei conhecer meu par de troca! E também adorei conhecer pessoas novas e fazer amizades novas. Amo a Vaga Lume!”

RHAVI PESSOA MINDLIN,
ESCOLA VERA CRUZ (SP)

“O Acampamento me proporcionou novas amizades, brincadeiras que não conhecia, novos tipos de comidas e amigos que ficarão para sempre em meu coração.”

ÁLAN DA SILVA, COMUNIDADE MARARÁ,
BARCELOS (AM)



“O evento atendeu às minhas expectativas porque no Acampamento da Rede, pude avaliar mais profundamente nossos adolescentes e adquirir mais conhecimentos para dar continuidade nas atividades do Projeto Vaga Lume.”

ALDICÉLIA LÚCIA FERREIRA, EDUCADORA
DA COMUNIDADE BOA VISTA, ORIXIMINÁ (PA)



PARTICIPAÇÃO DO INSTITUTO ALANA

O Acampamento Vaga Lume contou com a participação **Programa Criança e Natureza**, do Instituto Alana, coordenado por Lais Fleury, uma das fundadoras da Vaga Lume. O Instituto Alana publicou suas conclusões no “Relatório de Pesquisa - Um diálogo entre crianças e adolescentes de São Paulo e da Amazônia por meio da sua relação com a natureza”. Veja a seguir os seus destaques.



RESULTADOS DA PESQUISA DO PROGRAMA CRIANÇA E NATUREZA

- O intercâmbio de crianças e adolescentes de áreas urbanas com os de áreas rurais promove uma reflexão sobre o valor que a natureza tem em suas vidas.
- O intercâmbio entre estudantes de diferentes realidades promove um rico aprendizado sobre a natureza, desmistificando saberes e imagens que os estudantes haviam pré-concebido.
- O intercâmbio permite a fusão de sabedorias de crianças e adolescentes de diferentes contextos, mas que se encontram através da relação com a natureza, e este encontro tem uma ‘brasilidade’.

Encontro de Adolescentes



Em 2015, foram realizados dois Encontros de Adolescentes: o primeiro, no dia 30 de maio, contou com a presença de **46 jovens em um passeio no bairro da Vila Madalena**, para que eles fizessem um diagnóstico desse bairro e o comparassem com outras realidades; o segundo, no dia 17 de outubro, teve **41 participantes e aconteceu na sede do Projeto Âncora**, localizado na cidade de Cotia/SP. Os adolescentes anfitriões apresentaram os diversos ambientes da escola, explicaram com suas palavras a metodologia aplicada pelo Projeto Âncora e abriram vários espaços para atividades de lazer e integração.

Conselho Jovem

No dia 19 de setembro, ocorreu a primeira reunião do Conselho Jovem, que foi seguida de outras reuniões e uma série de atividades programadas pela organização para reunir monitores e ex-participantes do Programa Rede de São Paulo.

Em 2015, o Conselho Jovem, recém-criado, focou suas atividades na organização e divulgação do evento Vaga Lume de Portas Abertas (mais informações a seguir). Além disso, dois de seus representantes (Natália Helena Razuk Schlittler Silva, do Colégio Santa Cruz, e Eduardo Nascimento, ex-aluno da Escola Santi) tiveram a oportunidade de ir ao 6º Acampamento Vaga Lume como voluntários. Ao facilitar e auxiliar alguns processos com autonomia, Natália e Eduardo desempenharam um papel importante que contribuiu para o bom desenvolvimento de todas as atividades.

“Eu quero continuar participando porque a proposta da Vaga Lume é demais. O intercâmbio entre pessoas da Amazônia e você te faz conhecer pessoas que estão numa realidade completamente diferente da sua e entender que algumas coisas podem ser muito diferentes, mas algumas coisas podem ser muito parecidas. Você quebra muitos preconceitos que você tinha antes.”

NATÁLIA HELENA RAZUK SCHLITTLER SILVA, EX-PARTICIPANTE DO PROGRAMA REDE NO COLÉGIO SANTA CRUZ E ATUAL MEMBRO DO CONSELHO JOVEM DA VAGA LUME



“Eu acredito muito na proposta, tanto da Rede, como da Vaga Lume inteira, do Programa Expedição, das ações ligadas à importância do livro, da integração e do conhecimento de culturas e pessoas diferentes. Eu acho muito interessante todo esse envolvimento das pessoas, gosto muito dos educadores. Eu acho que é um projeto que vale à pena participar.”

EDUARDO NASCIMENTO, EX-PARTICIPANTE E MONITOR DO PROGRAMA REDE NA ESCOLA SANTI E ATUAL MEMBRO DO CONSELHO JOVEM DA VAGA LUME

Resultados do Programa Rede

Em 2015, a Vaga Lume propôs uma nova forma de avaliar o Programa Rede: por meio da verificação do desenvolvimento das competências socioemocionais dos jovens. Como exemplo podemos mencionar a sociabilidade, o respeito e a atenção que são habilidades necessárias para se ter a competência de “trabalhar em grupo”.

Tratou-se de um projeto piloto de avaliação, tendo sido aplicados questionários com 37 frases afirmativas e negativas e os adolescentes tinham a opção de responder “Sim”, “Mais ou menos verdadeiro” ou “Não”. Os pesos dessas respostas variavam entre 0, 1 e 2. Os resultados de impacto que se destacaram nas respostas dos adolescentes foram:



PERCEÇÃO DO IMPACTO NA VIDA DE OUTRAS PESSOAS

Adolescentes passaram a afirmar que o que acontece em seu bairro/comunidade tem **impacto na vida de outras pessoas.**



PERCEÇÃO DO IMPACTO DE SUAS AÇÕES NO BRASIL

Adolescentes passaram a afirmar que suas atitudes têm **impacto no Brasil.**

OBJETIVO ATINGIDO

É possível afirmar que os adolescentes demonstram ter desenvolvido habilidades para trabalharem bem em grupo e para conhecerem melhor a si mesmos e aos próximos, preocupando-se com o seu entorno e com meio ambiente.

Além disso, com o intuito de confirmar que o Programa Rede atingiu seu objetivo geral no ano de 2015, os adolescentes foram questionados sobre os principais aprendizados. **Veja ao lado as palavras que mais apareceram nas respostas:**



PROGRAMA ASSESSORIA



DaniMotta®

Um Lob...
A REVO...
DAS PALAVR...

COBRA-GRA
HISTÓRIA DA AMAZ...

BRASIL AVENTURA LUAS / ILANDAS

MASTERPIECE

MADEIRA MÁGICA

OS ANIMAIS DA BOLA MÁGICA

PIRELLA GÖTTSCHE LOWE

Cartografia escolar

Geografia



PROGRAMA Assessoria

PROJETOS DE EDUCAÇÃO, CULTURA E DESENVOLVIMENTO COMUNITÁRIO SÃO DESENVOLVIDOS PELA VAGA LUME E PERSONALIZADOS DE ACORDO COM AS DEMANDAS DE EMPRESAS, GOVERNOS E ONGS

Desde 2006, a Vaga Lume desenvolve projetos personalizados para empresas, institutos, governos e organizações sem fins lucrativos. Com base em sua experiência acumulada em quase 15 anos de atuação, a Vaga Lume oferece assessoria para a elaboração e execução de projetos de educação, cultura e desenvolvimento comunitário em todo país, como criação de espaços de leitura, formação de mediadores de leitura, seleção de acervo de livros e implantação de sua tecnologia social.

Projeto Moradia Urbana

Tendo sido certificada, em 2009, pela Fundação Banco do Brasil como Tecnologia Social ("TS") de "Criação de Bibliotecas Comunitárias", a metodologia tripé do Programa Expedição da Vaga Lume foi uma das quatro TS selecionadas, em 2015, para integrar o **Projeto Moradia Urbana com Tecnologia Social da Fundação do Banco do Brasil**.

O objetivo desse projeto é a replicação de tecnologias sociais, complementarmente ao trabalho social já previsto pelo programa Minha Casa Minha Vida, como instrumento de promoção do desenvolvimento social nos empreendimentos habitacionais do Programa Nacional de Habitação Urbana ("PNHU") promovidos pelo Banco do Brasil. São, ao todo, 124 empreendimentos em 84 municípios, distribuídos em 22 estados, num total de 83.284 Unidades Habitacionais (U.H), atingindo cerca de 330.000 pessoas.

A implantação das TS nos empreendimentos terá início em 2016. Inicialmente, a Rede Integração implantará a sua TS relacionada à mobilização comunitária e, em um segundo momento, os moradores poderão escolher entre 4 TS diferentes, dentre elas: a TS de "Criação de Bibliotecas Co-

munitárias" da Vaga Lume; a TS "Jóias Sustentáveis" do Instituto Rede Criar; a TS "Hortas Urbanas" do Instituto Pólis; e a TS "Gestão Comunitária de Resíduos Orgânicos e Agricultura Urbana - Revolução dos Baldinhos" do CEPAGRO - Centro de Estudos e Promoção da Agricultura de Grupo.

Para os empreendimentos em que a biblioteca comunitária for implantada, a Vaga Lume espera:

- Que as crianças e os adolescentes dos empreendimentos **adquiram o hábito da leitura e exerçam sua autonomia**, de modo que entendam que podem fazer a diferença no espaço onde vivem.
- Que as **bibliotecas se tornem plataformas para a mobilização comunitária**, ou seja, que os moradores passem a ter a oportunidade de propor discussões sobre temas atuais e relevantes com os demais moradores, tornando-se líderes comunitários.

Para saber mais sobre o Projeto, acesse: moradiaurbanats.org.br

Quem faz a Vaga Lume

GOVERNANÇA

ASSEMBLEIA DE ASSOCIADOS

Adriana Cury Sonnewend
Alberto do Amaral Osorio Bueno
Álvaro Augusto Vidigal
Anna Dietzsch
Beatriz Meyer
Caio Vecchio
Cecília Galvani
Charles Holland
Claudia de Freitas Vidigal
Cleo Regina Miranda
Clóvis Panzarini Filho
Cristiana Almeida Pipponzi
Danilo Santos de Miranda
Denise Barranco Granados
Edmir Perroti
Eleonora Rangel Nacif
Elizabeth Guimarães
Evandro do Carmo Guimarães
Felipe Estefano
Guilherme Nascimento
Gustavo Scheibe
Isabel Lopes Coelho
Joaquim Augusto Sanches Pereira
Juliana Chachamovitz Leão de Salles
Juliana Soibelman Sztrajtman
Laís Fleury Rego Monteiro
Leandro Farina dos Santos
Marcio Salem
Maria Estela Kubitschek
Maria Lucia Felsberg
Maria Stella Mercadante
Maria Teresa Meinberg
Marta Almeida Pipponzi
Maysa Lopes de Oliveira
Milton Hatoum
Mirza Laranja
Mônica Marques da Fonseca
Murilo Gabriel
Otavio Azevedo Mercadante
Paula Faria Cury
Roberta Danelon Leonhardt
Ruth Lanna
Sharon Hess
Simone Fonseca de Lucena
Sílvia Maria Louzã Naccache
Sylvia Guimarães
Thomas Benes Felsberg
Tiago Pereira de Queiroz
Zeuner Fraissat

CONSELHO CONSULTIVO

Joaquim Augusto Sanches Pereira
Presidente
Claudia de Freitas Vidigal
Mirza Laranja
Sharon Hess
Sílvia Maria Louzã Naccache
Ruth Lanna
Zeuner Fraissat

CONSELHO FISCAL

Álvaro Augusto Vidigal
Presidente
Charles Holland
Clóvis Panzarini Filho
Murilo Gabriel

EQUIPE VAGA LUME

DIRETORIA

Sylvia Guimarães

DESENVOLVIMENTO INSTITUCIONAL

Laura Davis Mattar
Gerente
Bruna Gallo
Daniela Longato
Eduardo Ferreira
Livea Peres Bernini
Marina de Castro Rodrigues
Thais Galano

EDUCAÇÃO

Aline Calahani
Carolina Grohmann
Célice Oliveira
Laís Taraia
Márcia Licá
Lohana Gomes
Luisa Setton
Marília Fróis
Tamiris Nascimento de Souza

ADMINISTRATIVO

Daniela Weiers
Gerente
Cristiana Leão
Janiele Pereira
Marciano Paulo Rocha
Nathalia de Paula
Severina Maria Soares

VOLUNTÁRIOS DE SÃO PAULO

Andrea Gonçalves
Camila Jorge do Amaral
David Coletti
Denise Granados
Eliana Gagliardi
Mariana Franco
Mariana Queiroz Miranda
Riva Rapoport

EQUIPE DE AVALIAÇÃO EXTERNA

Fausto Makishi
João Paulo Cândia Veiga
Murilo Alves Zacareli
Marina Silva

EQUIPE DE FOTO E VÍDEO

Adauto Lima Neto
Bruno Miranda
Jose Henrique dos Santos
Luciano de Faria Azevedo
Luiz Fernando Paulin
Luiza Campos
Renato Stockler
Rayssa Coe

EQUIPES LOCAIS

CRUZEIRO DO SUL/AC

Evilasio Silva de Souza Filho
Eunice Bandeira de Araújo
José da Silva Araújo
Maria Nileide de Oliveira

BARCELOS/AM

Alcimara Pinheiro Albertino
Carla Raquel França Silva
Carlos Alberto Lopes Silva
Domingos Fábio da Trindade
Edna Eufrázio de Almeida
Elinaris Araujo Alves
Iêda Maria Furtado de Paula Rodrigues
Márcia de Melo Costa
Maria Auxiliadora Furtado de Paula Rodrigues
Mayra T. de Brito Ferreira
Raimunda de Oliveira Lacerda
Rosely Fonseca Chagas
Roziete Serrão de Araújo
Solange Leopoldino Fernandes

CARAUARI/AM

Antonia Cleupa Bernardino da Silva
Edilene Chagas Pereira
Ferlando Vieira da Silva
Maria de Nazaré da Cunha Figueiredo
Melque Paulino da Costa
Suziane Barros Lima Costa

SÃO GABRIEL DA CACHOEIRA/AM

Ane Keila F. Alves
Daireneia Pereira da Gama
João Alberto Pereira da Silva
Maicon Samoni Melo
Maria Suely de Andrade Ambrosio
Marta Jacira Luciano Antonio
Romulo Alves da Silva

TEFÉ/AM

Carlos Afonso Lopes
Dijaik Nery de Sousa

UARINI/AM

Aldeci de Lima Araújo
Augusto Santos Cordeiro
Dominga Taite Bezerra
Elen Cristina Lino Marinho
Lucas de Souza Alforia
Maria Dinária Lopes Sevalho

MACAPÁ/AP

Ana Auxiliadora Miranda dos Santos
Aurilene Tertuliano da Silva
Márcio Roberto Sousa Pereira
Sandra Patrícia Baneto Marques
Vânia Mary Viegas Souto

BARREIRINHAS/MA

Cleonicy Martins de Sena Conceição
Edileuza Vale Silva
Ilka do Amparo Sousa Reis
Israel Silva Diniz
Letícia Santos Canavieira
Marinaldo Diniz Silva
Rafaele Luiza Rocha Roza Menezes
Rute Silva Aguiar

GUIMARÃES/MA

Alessandra Martins Trindade
Andréia Martins Trindade
Carlos César Oliveira
Cláudia Isabel Santos Avelar
Marilene de Jesus Goulart Gomes
Marivalda Viana Azevedo
Sílvia Laisa Azevedo Martins
Veronica de Jesus Barbosa Azevedo
Zunara Costa Melo

MIRINZAL/MA

Jocienne Silva Gomes
Jonailson Silva Gomes
Sandra Nazareth Fonseca Pereira

CAMPINÁPOLIS/MT

Álbia Tertuliano Alves
Alda Tertuliano Alves Rosa
Cleoneides de Paula Queiroz
Keila do Nascimento Alves Santana
Lourdes Bernardes de Freitas Vieira
Nataly Santos Vilela
Rhayssa Lorena Santana Tertuliano
Rubensmar Vilela
Selma Piaba Bento

CHAPADA DOS GUIMARÃES/MT

Ana Flávia da Silva de Oliveira Pereira
Dalva Santos de Oliveira
Elton Martins da Silva
Luzia Luiza Pedroso Corrêa
Neiza Pinto de Siqueira Xavier
Terezinha de Oliveira Neves

BELÉM/PA

Amanda Rodrigues
Ana Maria Cabral da Gama
Aristóteles Nunes
Dhéssica Souza
Janaina Alves
Lucas Alves
Patrícia Gomes de Lima
Tássia Alves Pacheco

BREVES/PA

Afonso Brito da Cruz
Angélica Lopes Costa
Jeovandro Macedo Serrão
Jesus de Nazaré Leite Vieira
Leidiana Costa da Silva

Leonice Marques Formigosa
Luana Talissa Oliveira Duarte
Renata Aparecida Farias Machado
Rosiléia do Socorro Santos Barreiros
Rosivaldo Soares Rodrigues
Sílvia Diniz
Valdeni Mercês Gama
Vilma P. Souza

CASTANHAL/PA

Eronilde Benedita Neves Cavalcante
Florzinha Teixeira Neves
Nayara Diniz da Costa

ORIXIMINÁ/PA

Adilcélia Lúcia da Silva Ferreira
Elielma de Jesus Pires
Elzanira Gonçalves Santos
Evandro Soares Leite
Francinaldo Carmo Melo
Francisca Gomes Teixeira
Gislaine Santana da Silva
Izabel Cristina dos Santos
Joême dos Santos Sena
Klícia Oliveira Lopes
Maria Célia Conceição Carvalho
Maria Daiana Figueiredo da Silva
Maria de Fátima Costa dos Santos
Maria Gualberto Barreto
Raimunda Rego Magalhães
Silvanira de Andrade Santos
Sílvia Printes da Silva
Simone Pimenta Vicanço
Valdenilson da Rocha Canuto
Valdinéia dos Santos Melo

PORTEL/PA

Dilsomar Pereira Soares
Emerson da Silva Vieira
Joelma Nogueira Guedes Freire
Márcia Moraes dos Santos
Maria Aunecinha Ferreira Rodrigues
Sandro Moreira da Silva
Vânia Lúcia Dias Matos

SANTARÉM/PA

Camila Lopes Rodrigues
Clariomar de Oliveira Souza
Diolene Pedroso de Almeida
Gisele Emanuele
Lucenildo Guimarães Oliveira
Marciano Pedroso Duarte
Rosany Patrícia Ferreira Pereira
Sebastião Lopes Imbiriba

SOURE/PA

Adriane Letícia Silva Pereira
André Luís Silva Nascimento
Edna Maria Vasconcelos Silva
Kleber José Ferreira Junior
Márcia Helena Conceição Teixeira

OURO PRETO DO OESTE/RO

Cláudio Martins Da Silva
Márcia Gasperini
Maria Francisca Lopes Barreto Del Piero
Wanglesson Felizardo Da Silva

CARACARÁ/RR

Ana Lúcia Rodrigues da Silva Chaves
Domingos Sávio Rapolo Pinheiro
Francinara da Silva Pinheiro
José Nilson Ferreira dos Santos
Rozenilda Soares da Silva

PACARAÍMA/RR

Erivaldo Messias da Silva
Francival Peres Ribeiro
Roseli Almeida Paiva

PONTE ALTA DO TOCANTINS/TO

Lidia Amorim da Silva
Manoel Messias de M. Pinheiro
Maria Ane Pereira Batista
Rosimeire Carvalho da Silva
Thais de Sousa Batista

AGRADECIMENTOS

Átila Rego Monteiro
Clóvis Panzarini
Deocleciano V. dos Anjos Neto
Gladiz Palmeira
Juliana Kang
Letícia Buschinelli
Luna Buschinelli
Maria Helena Elias
Marcelo Botelho Pupo
Mateus Solano
Mirella Marino
Valner dos Santos Barcelos

CONTRIBUINTES

31 contribuintes recorrentes
14 contribuintes pontuais
59 contribuintes via GLOBALGIVING
6 contribuintes Lei Rouanet

Parceiros 2015

MANTENEDORA SÊNIOR



DRESSER-RAND
A Siemens Business

PARCEIRO DE COMUNICAÇÃO

salem

TRANSPORTADORA OFICIAL



ARTICULAÇÃO

Nacional



Internacional



HOSPEDAGEM SITE



PROGRAMA EXPEDIÇÃO

Patrocínio

MACHADO MEYER
MACHADO MEYER SENDACZ OPICE ADVOGADOS



Apoio



Transparência

ASSESSORIA JURÍDICA



AUDITORIA



Certidão do Ministério da Justiça
Código de controle da certidão
303866.576552.4B4A2F.647255.3D62

PROGRAMA REDE

Apoio



Colaboração



Parceiro educacional



6º ACAMPAMENTO VAGA LUME

Patrocínio sênior



Realização



PARCEIROS LOCAIS DO PROGRAMA EXPEDIÇÃO

Secretaria Municipal de Educação, Esporte e Lazer de Barreirinhas/MA
Secretaria Municipal de Educação de Breves/PA
Secretaria Municipal de Educação de Carauari/AM
Secretaria Municipal de Educação de Chapada dos Guimarães/MT
Secretaria Municipal de Educação de Guimarães/MA
Secretaria Municipal de Educação de Macapá/AP
Secretaria Municipal de Educação de Oriximiná/PA
Secretaria Municipal de Educação, Cultura e Esportes de Ouro Preto do Oeste/RO
Secretaria Municipal de Educação, Cultura e Desporto de Pacaraima/RR
Secretaria Municipal de Educação de Santarém/PA
Secretaria Municipal de Educação de Tefé/AM
Secretaria Municipal de Educação de Uarini/AM

APOIADORES LOCAIS DO PROGRAMA REDE

Secretaria Municipal de Educação de Barcelos/AM e Comunidade Marará
Secretaria Municipal de Educação de Barreirinhas/MA e Comunidade Atins
Secretaria Municipal de Educação de Macapá/AP e Comunidade Tracajatuba I
Secretaria Municipal de Educação de Oriximiná/PA e Comunidade Boa Vista
Secretaria Municipal de Educação de Santarém/PA e Comunidade Murumuru



www.vagalume.org.br

 [associacaovagalume](https://www.facebook.com/associacaovagalume)

Rua Aspícueta, 678
Vila Madalena • São Paulo/SP
Tel. 11 3032-6032